

ข้อมูลพื้นฐาน

ที่ตั้ง

องค์การบริหารส่วนตำบลก้านเหลือง อำเภอบุพผบุรี จังหวัดศรีสะเกษ ตั้งอยู่ทางทิศใต้ของที่ว่าการอำเภอบุพผบุรี ระยะทาง 5 กิโลเมตร แบ่งการปกครองออกเป็น 20 หมู่บ้าน และมีอาณาเขตติดกับตำบลใกล้เคียง ดังนี้

ทิศเหนือ	จด	ตำบลสระกำแพง และตำบลกำแพง	อ.บุพผบุรี
ทิศใต้	จด	ตำบลทุ่งไชย	อ.บุพผบุรี
ทิศตะวันออก	จด	ตำบลเข้	อ.บุพผบุรี
ทิศตะวันตก	จด	ตำบลหนองห้าง	อ.บุพผบุรี

พื้นที่

องค์การบริหารส่วนตำบลก้านเหลือง อำเภอบุพผบุรี จังหวัดศรีสะเกษ มีพื้นที่ทั้งหมด 30 ตารางกิโลเมตร หรือประมาณ 19,937.5 ไร่

แผนที่ตำบลก้านเหลือง

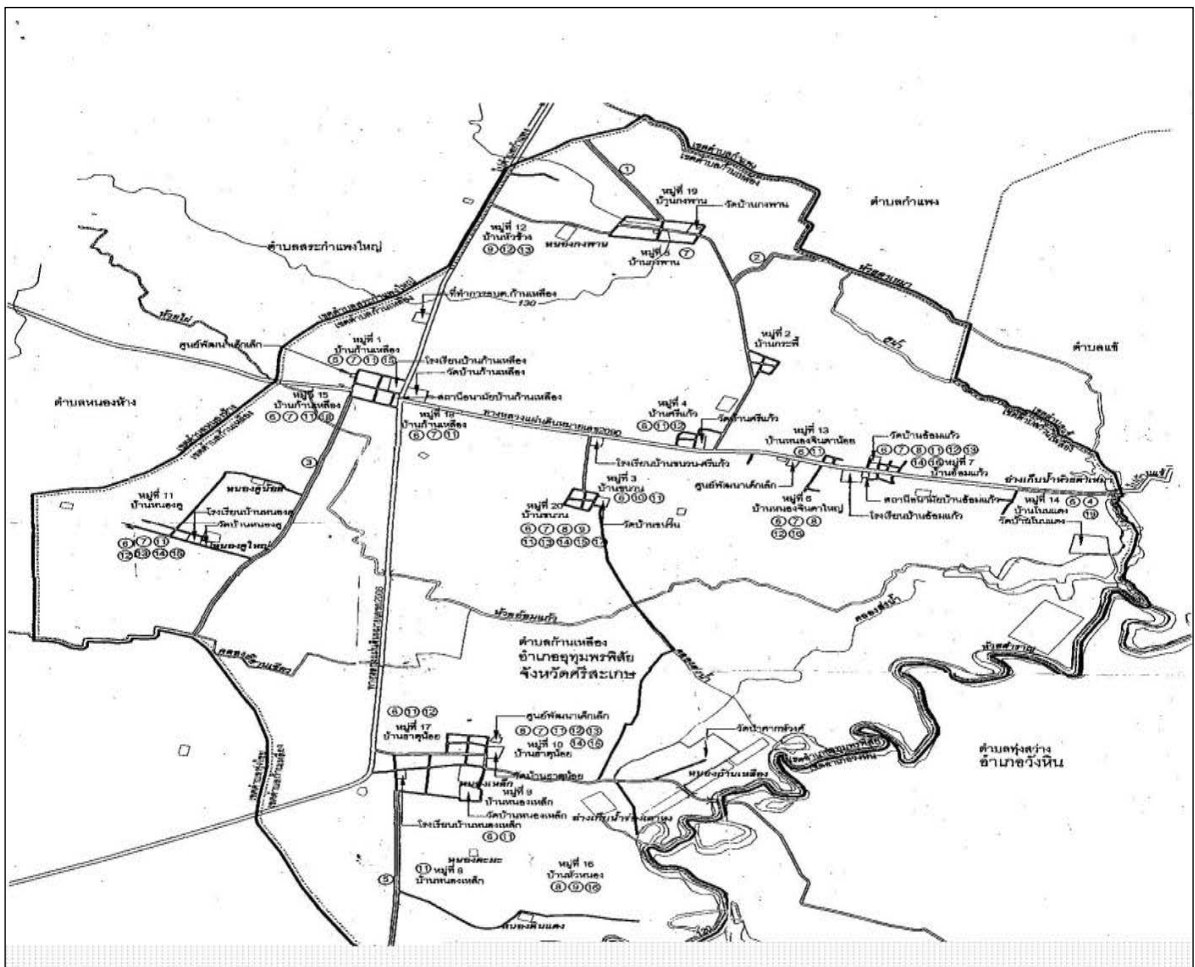

สภาพภูมิประเทศ

สภาพภูมิประเทศโดยทั่วไปขององค์การบริหารส่วนตำบลก้านเหลือง มีลักษณะเป็นที่ราบลุ่ม มีทางหลวงแผ่นดินหมายเลข 2006 ผ่านทางทิศเหนือ และทางหลวงแผ่นดินหมายเลข 2090 ผ่านทางทิศตะวันออก แหล่งน้ำที่สำคัญได้แก่ ห้วยสำราญ ซึ่งเป็นแม่น้ำสายหลักไหลผ่านทางทิศตะวันออกเฉียงเหนือของตำบล

ประชากรในเขตองค์การบริหารส่วนตำบลก้านเหลือง

องค์การบริหารส่วนตำบลก้านเหลือง แบ่งการปกครองออกเป็น 20 หมู่บ้าน ความหนาแน่นของประชากรเฉลี่ย 299 คน/ตารางกิโลเมตร โดยมีรายละเอียด ดังนี้

หมู่ที่	บ้าน	จำนวนประชากร (คน)			จำนวนครัวเรือน (หลัง)
		ชาย	หญิง	รวม	
1	ก้านเหลือง	252	277	529	113
2	กะพี้	141	135	276	50
3	ขนวน	169	168	337	61
4	สีแก้ว	249	235	484	90
5	กงพาน	215	201	416	86
6	หนองจินดาใหญ่	249	236	485	85
7	อ้อมแก้ว	279	270	549	100
8	หนองเหล็ก	261	275	536	114
9	หนองเหล็ก	187	154	341	71
10	ธาตุน้อย	219	241	460	93
11	หนองคู	315	278	593	108
12	หัวช้าง	461	400	861	179
13	หนองจินดาน้อย	166	169	335	62
14	โนนแดง	162	162	324	56
15	ก้านเหลือง	234	223	457	95
16	หัวหนอง	144	154	298	55
17	ธาตุน้อย	257	236	493	103
18	ก้านเหลือง	200	164	364	67
19	กงพาน	151	161	312	54
20	ขนวน	271	249	520	86
รวม		4,582	4,388	8,970	1,728

ที่มา : สำนักบริหารการทะเบียน กรมการปกครอง (ข้อมูล ณ เดือนเมษายน 2557)

สภาพทางเศรษฐกิจ

ด้านอาชีพ

การประกอบอาชีพของประชากรในเขตองค์การบริหารส่วนตำบลก้านเหลือง ได้แก่ การทำนา และการประกอบอาชีพทางการเกษตร เป็นอาชีพหลัก รองลงมาประกอบอาชีพนอกภาคเกษตรกรรม ได้แก่ รับจ้าง ค้าขาย และหัตถกรรมการทำผ้าไหม

ด้านการผลิต

การผลิตที่สำคัญของตำบลก้านเหลือง ได้แก่ การเกษตร มีการทำนา การเลี้ยงสัตว์ และหัตถกรรมการทำผ้าไหม

สินค้า OTOP คือ ผ้าไหมมัดหมี่, ข้าวหอมมะลิ เป็นสินค้าสร้างชื่อขององค์การบริหารส่วนตำบลก้านเหลือง

ด้านการเลี้ยงสัตว์

ในด้านการเลี้ยงสัตว์ จะเป็นการเลี้ยงไว้เพื่อใช้งาน บริโภค และเพื่อจำหน่ายเป็นส่วนใหญ่ สัตว์ที่นิยมเลี้ยง ได้แก่ โค กระบือ สุกร ไก่ เป็ด ปลา เป็นต้น

สัตว์จำพวกโค กระบือ มักเลี้ยงโดยอาศัยธรรมชาติบริเวณทุ่งหญ้าในหมู่บ้าน

สัตว์จำพวกปลา มีการขุดสระเพื่อใช้ในการเลี้ยง โดยซื้อพันธุ์ปลาจากสำนักงานเกษตรประจำจังหวัด เนื่องจากมีพันธุ์ปลาที่หลากหลาย

สัตว์จำพวกเป็ด ไก่ และสุกร มีการเลี้ยงกันอย่างกว้างขวาง โดยทำคอกเพื่อเลี้ยงไว้บริโภคในครัวเรือนและจำหน่ายเป็นหลัก

ด้านอุตสาหกรรม

ในส่วนของการประกอบการด้านอุตสาหกรรม ซึ่งมีความสัมพันธ์กับผลผลิตในด้านการเกษตรในตำบลก้านเหลือง มีอุตสาหกรรมการแปรรูปผลผลิต ได้แก่ โรงสีข้าว ซึ่งส่วนใหญ่จะมีขนาดเล็กกระจายอยู่ทั่วไป เพื่อให้บริการแก่เกษตรกรในตำบลและตำบลใกล้เคียง

หน่วยธุรกิจในเขตองค์การบริหารส่วนตำบลก้านเหลือง

1. ปิมน้ำมันขนาดเล็ก/ปิมหลอดมือหมุน/ปิมหยอดเหรียญ	จำนวน	12	แห่ง
2. โรงสี	จำนวน	14	แห่ง
3. อู่ซ่อมรถ	จำนวน	4	แห่ง
4. ร้านค้า	จำนวน	84	แห่ง
5. ร้านรับซื้อของเก่า	จำนวน	2	แห่ง
6. ร้านจำหน่ายวัสดุก่อสร้าง	จำนวน	1	แห่ง

สภาพทางสังคม

ด้านการศึกษา

มีโรงเรียนในระดับประถมศึกษา จำนวน 6 แห่ง ดังนี้

1. โรงเรียนบ้านก้านเหลือง (คุรุราษฎร์วัฒนา)
2. โรงเรียนบ้านหนองเหล็กธาตุน้อย
3. โรงเรียนบ้านขนวนสีแก้ว

4. โรงเรียนบ้านหนองคู (อ.ส.พ.ป. 23)
5. โรงเรียนบ้านอ้อมแก้ว
6. โรงเรียนบ้านกงพาน

มีศูนย์พัฒนาเด็กเล็ก จำนวน 6 แห่ง ดังนี้

1. ศูนย์พัฒนาเด็กเล็กบ้านก้านเหลือง
2. ศูนย์พัฒนาเด็กเล็กบ้านหนองคู
3. ศูนย์พัฒนาเด็กเล็กบ้านธาตุน้อย
4. ศูนย์พัฒนาเด็กเล็กบ้านหนองจินตายน้อย
5. ศูนย์พัฒนาเด็กเล็กบ้านหนองเหล็ก
6. ศูนย์พัฒนาเด็กเล็กบ้านหัวช้าง

ด้านการศาสนา

มีวัด จำนวน 8 แห่ง และสำนักสงฆ์ 3 แห่ง ดังนี้

1. วัดโพธิ์ศรีก้านเหลือง หมู่ที่ 1
2. วัดบ้านขนวน หมู่ที่ 3
3. วัดบ้านศรีแก้ว หมู่ที่ 4
4. วัดบ้านกงพาน หมู่ที่ 5
5. วัดบ้านอ้อมแก้ว หมู่ที่ 7
6. วัดบ้านหนองเหล็ก หมู่ที่ 9
7. วัดบ้านธาตุน้อย หมู่ที่ 10
8. วัดป่าศากยวงศ์ (วัดป่าโนนทราย) หมู่ที่ 10
9. สำนักสงฆ์ญาณัตถธรรม หมู่ที่ 9
10. สำนักสงฆ์บ้านหนองคู หมู่ที่ 11
11. สำนักสงฆ์บ้านโนนแดง หมู่ที่ 14

ด้านการสาธารณสุข

มีโรงพยาบาล จำนวน 2 แห่ง ดังนี้

1. โรงพยาบาลส่งเสริมสุขภาพตำบลบ้านก้านเหลือง
2. โรงพยาบาลส่งเสริมสุขภาพตำบลบ้านอ้อมแก้ว

การบริการขั้นพื้นฐาน

ด้านการคมนาคม

การคมนาคมและขนส่งระหว่างตำบล องค์การบริหารส่วนตำบลก้านเหลือง ตั้งอยู่ทางทิศใต้ของอำเภออุทุมพรพิสัย มีทางหลวงแผ่นดินหมายเลข 2006 ผ่านทางทิศเหนือ และทางหลวงแผ่นดินหมายเลข 2090 ผ่านทางทิศตะวันออก สามารถเดินทางโดยรถไฟถึงอำเภออุทุมพรพิสัย และเดินทางโดยรถยนต์ถึงตำบลก้านเหลืองได้สะดวกรวดเร็ว ระยะทางจากอำเภออุทุมพรพิสัยถึงตำบลก้านเหลือง 5 กิโลเมตร โดยถนนสายอุทุมพรพิสัย-ปรารังค์

การติดต่อระหว่างหมู่บ้าน ใช้เส้นทางคมนาคมสายบ้านก้านเหลือง-หนองเหล็ก, บ้านก้านเหลือง-กงพาน และบ้านก้านเหลือง-โนนแดง ถนนเชื่อมระหว่างหมู่บ้านทุกสายเป็นถนนลาดยาง ถนนในหมู่บ้าน ปัจจุบันเป็นถนนคอนกรีตเสริม

ทำให้การคมนาคมภายในหมู่บ้านและหมู่บ้านใกล้เคียงมีความสะดวก รวดเร็ว และไม่ก่อให้เกิดมลพิษต่อประชาชนผู้อาศัยในหมู่บ้าน

การติดต่อคมนาคมขนส่ง ประชาชนในหมู่บ้านส่วนใหญ่ใช้รถยนต์ 4 ล้อ และรถจักรยานยนต์ ในการติดต่อและคมนาคมขนส่งระหว่างหมู่บ้านและหมู่บ้านใกล้เคียงเกิดความสะดวก รวดเร็ว และปลอดภัยต่อชีวิตและทรัพย์สินของประชาชน

ด้านการโทรคมนาคม

- | | | |
|--------------------|----|------|
| 1. โทรศัพท์สาธารณะ | 4 | แห่ง |
| 2. หอกระจายข่าว | 20 | แห่ง |

ด้านไฟฟ้า

องค์การบริหารส่วนตำบลก้านเหลือง จัดให้ประชาชนผู้อาศัยในตำบลมีไฟฟ้าใช้ทุกครัวเรือน คิดเป็น 100%

ด้านการประปา

มีระบบประปาหมู่บ้าน จำนวน 3 แห่ง คือ

- | | | |
|----------------------------|------------|------------|
| 1. ระบบประปาผิวดินขนาดกลาง | บ้านหนองคู | หมู่ที่ 11 |
| 2. ระบบประปาผิวดินขนาดใหญ่ | บ้านกะพี้ | หมู่ที่ 2 |
| 1. ระบบประปาผิวดินขนาดใหญ่ | บ้านโนนแดง | หมู่ที่ 14 |

มีระบบประปาที่อยู่ในความดูแลของคณะกรรมการหมู่บ้าน จำนวน 1 แห่ง คือ

- | | | |
|----------------------------|--------------|------------|
| 1. ระบบประปาผิวดินขนาดใหญ่ | บ้านธาตุน้อย | หมู่ที่ 10 |
|----------------------------|--------------|------------|

ด้านแหล่งน้ำตามธรรมชาติ

- ห้วยสำราญ

ด้านแหล่งน้ำที่สร้างขึ้น

- อ่างเก็บน้ำ จำนวน 2 แห่ง คือ
 - อ่างเก็บน้ำร่องเตาหุง
 - อ่างเก็บน้ำห้วยตาเหมา
- หนองน้ำสาธารณะ จำนวน 8 แห่ง คือ
 - หนองเหล็ก
 - หนองดินแดง
 - หนองตะมะ
 - หนองก้านเหลือง
 - หนองสิม

- หนองคูน้อย
- หนองคูใหญ่
- หนองกงพาน

- ฝ่าย จำนวน 1 แห่ง คือ
 - ฝ่ายบ้านขนวน
- ชลประทานขนาดเล็ก จำนวน 2 แห่ง คือ
 - ชลประทานบ้านหนองเหล็ก
 - ชลประทานบ้านโนนแดง

ข้อมูลอื่น ๆ

แหล่งท่องเที่ยวด้านธรรมชาติในพื้นที่

องค์การบริหารส่วนตำบลก้านเหลือง กำหนดโครงการพัฒนาฝายบ้านโนนแดงให้เป็นแหล่งท่องเที่ยวที่สำคัญของตำบล ฝายบ้านโนนแดง ตั้งอยู่ที่บ้านโนนแดง หมู่ที่ 14 ตำบลก้านเหลือง อำเภออุทุมพรพิสัย จังหวัดศรีสะเกษ เป็นฝายปูนขนาดใหญ่ มีประตูเปิด-ปิดน้ำ มีสภาพอุดมสมบูรณ์ เป็นแหล่งทำการเกษตรของประชาชนในหมู่บ้าน โดยอาศัยน้ำจากฝายในการปลูกพืชผัก และการประมงขนาดเล็ก เพื่อนำไปบริโภคและจำหน่ายให้แก่ประชาชนในหมู่บ้าน รวมถึงประชาชนในหมู่บ้านใกล้เคียงเป็นรายได้ของครอบครัว

องค์การบริหารส่วนตำบลก้านเหลือง พยายามผลักดันทรัพยากรธรรมชาติที่สำคัญของแต่ละหมู่บ้าน ให้เกิดประโยชน์คุ้มค่าต่อประชาชนในหมู่บ้านและหมู่บ้านใกล้เคียงให้มากที่สุด เพื่อเพิ่ม

รายได้ต่อครัวเรือน และลดปัญหาการอพยพของแรงงานในตำบล อีกทั้งยังเพิ่มรายได้ขององค์การบริหารส่วนตำบล อีกด้วย

ศักยภาพขององค์การบริหารส่วนตำบลก้านเหลือง

จำนวนบุคลากรในองค์การบริหารส่วนตำบลก้านเหลือง มีจำนวน 39 คน ประกอบด้วย

พนักงานส่วนตำบล มีจำนวน 16 คน ดังนี้

สำนักงานปลัด มีจำนวน 7 คน ดังนี้

1. ปลัดองค์การบริหารส่วนตำบล
2. หัวหน้าสำนักงานปลัด
3. เจ้าหน้าที่บริหารงานทั่วไป
4. เจ้าหน้าที่วิเคราะห์นโยบายและแผน
5. บุคลากร
6. นักพัฒนาชุมชน
7. พนักงานขับรถยนต์ (ลูกจ้างประจำ)

ส่วนการคลัง มีจำนวน 3 คน ดังนี้

1. หัวหน้าส่วนการคลัง

2. นักวิชาการเงินและบัญชี
3. นักวิชาการพัสดุ

ส่วนโยธา มีจำนวน 2 คน ดังนี้

1. หัวหน้าส่วนโยธา
2. นายช่างโยธา

ส่วนการศึกษา ศาสนาและวัฒนธรรม มีจำนวน 4 คน ดังนี้

1. นักวิชาการศึกษา จำนวน 1 คน
2. ครูผู้ดูแลเด็ก จำนวน 3 คน

พนักงานจ้างตามภารกิจ จำนวน 8 คน ดังนี้

- | | |
|-----------------------------------|------------|
| 1. ผู้ช่วยเจ้าหน้าที่บันทึกข้อมูล | จำนวน 1 คน |
| 2. ผู้ช่วยเจ้าพนักงานการเกษตร | จำนวน 1 คน |
| 3. ผู้ช่วยช่างโยธา | จำนวน 1 คน |
| 4. ผู้ช่วยการเงินและบัญชี | จำนวน 1 คน |
| 5. ผู้ดูแลเด็ก | จำนวน 4 คน |

พนักงานจ้างทั่วไป จำนวน 15 คน ดังนี้

- | | |
|------------------------|------------|
| 1. พนักงานผลิตน้ำประปา | จำนวน 2 คน |
| 2. พนักงานจดมาตรวัดน้ำ | จำนวน 2 คน |
| 3. ครูผู้ดูแลเด็ก | จำนวน 2 คน |
| 4. คนงานทั่วไป | จำนวน 6 คน |
| 5. นักการภารโรง | จำนวน 1 คน |
| 6. พนักงานขับรถยนต์ | จำนวน 1 คน |
| 7. ยาม | จำนวน 1 คน |

ระดับการศึกษาของบุคลากรภายในองค์การบริหารส่วนตำบลก้านเหลือง

- | | |
|--------------------------|-------------|
| • ประถมศึกษา | จำนวน 6 คน |
| • มัธยมศึกษา/ อาชีวศึกษา | จำนวน 8 คน |
| • ปริญญาตรี | จำนวน 19 คน |
| • ปริญญาโท | จำนวน 6 คน |

รายรับ - รายจ่าย ขององค์การบริหารส่วนตำบลก้านเหลือง ย้อนหลัง 3 ปี

ปีงบประมาณ (พ.ศ.)	รายรับ (บาท)	รายจ่าย (บาท)	เงินอุดหนุนเฉพาะกิจ (บาท)
2556	33,248,553.03	23,232,401.29	13,686,183.37
2555	26,747,551.56	19,732,715.97	11,573,100
2554	23,715,269.07	18,724,739.91	8,660,000

แผนภูมิแสดงรายรับ - รายจ่าย ขององค์การบริหารส่วนตำบลก้านเหลือง ย้อนหลัง 3 ปี

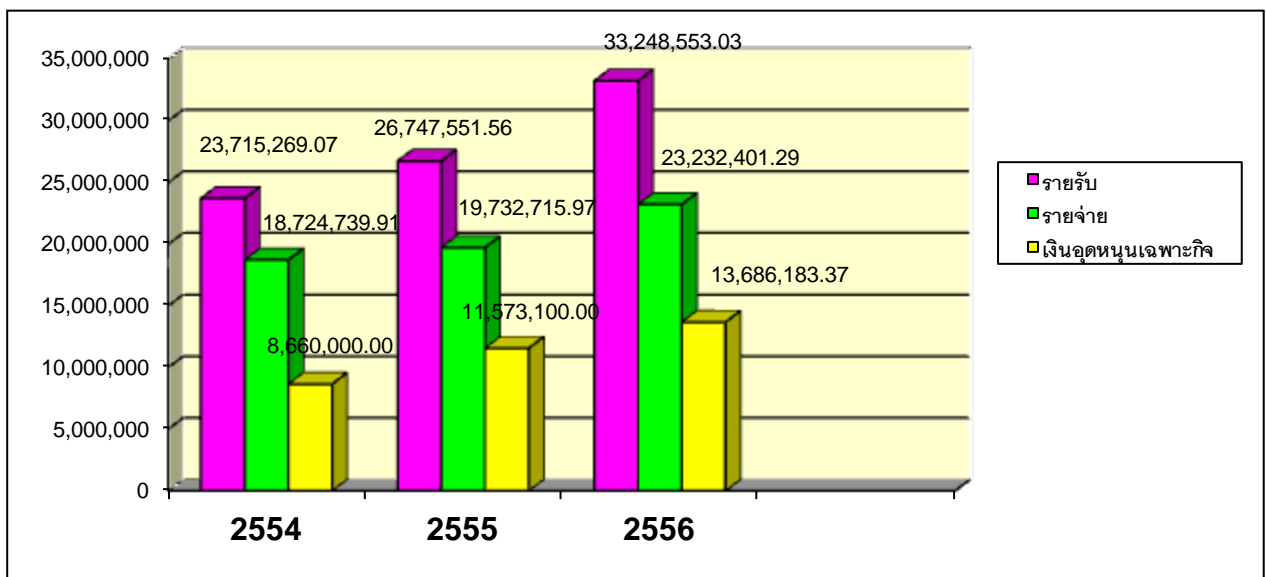

ศักยภาพของชุมชนและพื้นที่

การรวมกลุ่มของประชาชน ประกอบด้วย

- กลุ่มอาชีพ 27 กลุ่ม
- กลุ่มออมทรัพย์ 17 กลุ่ม
- กลุ่มอื่น ๆ 2 กลุ่ม

มวลชนจัดตั้ง ประกอบด้วย

- กองทุนข้าว 183 คน
- กลุ่มพ่อบ้าน 30 คน
- กลุ่มแม่บ้านเกษตรกร 1,200 คน

- กลุ่มอาสาสมัครสาธารณสุข (อสม.) 153 คน
- กลุ่มอาสาสมัครป้องกันภัยฝ่ายพลเรือน 135 คน

จุดเด่นของพื้นที่ (ที่เอื้อต่อการพัฒนาตำบล)

เนื่องจากประชาชนในเขตองค์การบริหารส่วนตำบลก้านเหลือง ส่วนใหญ่ประกอบอาชีพทางการเกษตร เมื่อว่างเว้นจากฤดูการทำนาจะหันมาทำการเกษตร โดยพืชผลการทางการเกษตรส่วนใหญ่จะเป็นพืชผักตามฤดูกาล รวมทั้ง อาศัยทรัพยากรธรรมชาติในการประกอบอาชีพทางการประมง ค้าขาย รับจ้างและหัตถกรรมการทอผ้าไหมขึ้นอยู่กับความถนัดของแต่ละคน

องค์การบริหารส่วนตำบลก้านเหลือง ได้ส่งเสริมและสนับสนุนให้มีการอบรม ให้ความรู้แก่ประชาชนด้านการประกอบอาชีพเสริม เพื่อเพิ่มรายได้ ป้องกันการอพยพของแรงงานในตำบล ปลุกฝังการรักถิ่นที่อยู่อาศัย และใช้เวลาว่างให้เกิดประโยชน์